

3月の環境美化作業 についてのお知らせ

地域の美化のためにご協力くださる地域の皆様、
いつもありがとうございます。

恒例の春に行う美化活動を実施したいと思います。各班の班長さんの指示にてケガのないよう、また体調等考慮した上で行っていただければと思います。

お忙しい中での作業になりますが、皆さんで協力し合いきれいな町づくりを目指しましょう。

作業を行う日にちや時間については、
各班で検討し、都合がよい日と時間で
行ってください。

★お手数をおかけしますが集めたゴミ袋は振興
センターまでお持ち寄りください。



本村自治振興センターだより

あんしん

2月号

各教室・会員募集しています

生涯学習部より毎月1回～2回程度の活動を実施しておられます。

年々、高齢化に伴い会員・参加者が減少され寂しくなっています。

地域の方、またはお知り合いの方で興味があり参加してみたいと言われる方がおられれば大歓迎です。

認知症予防や情報、意見交換の場など人と係る憩いの場として是非活用ください。

教室	開催日	時間	教室	開催日	時間
華道教室	第3水曜日	10:00～	本村郷土史くらぶ	第2月曜日	13:30～
絵手紙教室	第1水曜日	9:30～	健康麻雀クラブ	第1・3土曜日	9:00～
いけばな教室	第2木曜日	13:30～	グラウンド・ゴルフクラブ	毎週月曜日	8:30～
パッチワーク教室	第1木曜日	9:00～			

つくばねの花 ～味噌作り～

1月19日～20日の2日間をかけてつくばねの花による味噌作りが行われました。

1日目は大豆を大釜で煮てやわらかくしアクを取る作業。2日目は煮た大豆をつぶし麹や塩と混ぜ、寝かせて保存できる状態にする作業が行われました。味噌が完成するには約1年かかります。

今年作ったものは来年味噌として完成します。

毎年作り繋いで今日に至っている家庭の味のように、地元ならではの歴史も感じられていいですね。



ふれあい給食



1月24日のふれあい給食のお弁当づくりの様子です。

高齢者の方が食べることを考えて極力やわらかく作るよう心掛けておられます。また、喉に引っかからないよう溶いた片栗粉でトロミをつけるなど配慮してくださっています。年をとるごとに咀嚼・嚥下が難しくなり、誤嚥を起こすことで肺炎や窒息など重篤な問題が生じる確率が高くなりますので、調理する際にはいろいろと工夫してくださっています。

1月24日(水)

- わらびの甘酢漬け乗せご飯
- ほうれん草のごま和え
- 干し大根の煮物
- ポテトサラダ
- タラのピカタ
- 高野豆腐の煮物
- 白菜の甘酢炒め
- かぼちゃゼリー
- 里芋のゆず味噌
- 黒豆
- 漬物(3種)





2月14日(水)

- 炊き込みご飯
- カボチャサラダ
- ほうれん草の白和え
- サバの塩焼き
- 糸瓜のマヨネーズ和え
- 里芋ハンバーグ
- 煮物
- 大根・人参・ほうれん草の和え物
- かまぼこ
- みかん
- 漬物(3種)

2月14日はバレンタインの日だったので、お弁当と一緒にチョコをお配りしました。



1月14日(日)に庄原市民会館の調理室をお借りして上谷子ども会で『お菓子づくり教室』を開催されました。講師は三次市廻神町でアスパラ農家と菓子製造販売を営んでおられる「福アスパラ」の福分愛さん。親子で会話や共同作業を楽しみながらバイクドチーズケーキを作ったそうです(^^)



上谷子ども会
お菓子づくり教室



峰田小学校 適正規模・適正配置計画 【統廃合】についての 説明会

1月26日(金)の19時より見出しの件につきまして、教育委員会より本村・上谷の地域住民へ対しての説明会が行われました。

すでに峰田小学校の保護者会では全世帯にアンケートをとり、多数決の結果として統合に賛成という意見となっています。これを基に教育委員会では統合という形で進めるため峰田自治振興区に掛け合い振興区役員・峰田小学校PTA役員・学校長・地域住民との協議を重ねられ、昨年12月1日の役員会において令和7年度より統合するという結論に至っています。それを踏まえて本村・上谷ではどうするのかという議論が行われたわけですが、結論は出ていません。

そもそも一回の説明で結論が出せるほど単純な話ではないのです。

少人数ゆえに多様な教育活動ができないのではないかという不安から一定程度の学校規模における「よりよい教育」を求める声、地域の衰退や世代間を通じての地域コミュニティの核としてある学校機能・居場所や地域の防災拠点としての役割や機能をもつ学校ゆえに安易な統廃合に消極的な声など多くの意見がありました。

地方や中山間地域では今後、公共施設の複合化が進められるという問題が起こってくるでしょう。学校統廃合はとくに周辺部の子どもと地域との関係を希薄にする傾向があります。少子高齢化が進む中でそれはさらなる過疎化を後押しすることに繋がります。学校廃校後の子どもと地域との関係をどのように築いていくのか、教育にとどまらず、地域づくり、地方行政、地域産業、地域医療や子育て支援など関連づけて考えてほしいと思います。

また、子どもを教育するための条件改善の観点を中心に捉えると、これからの時代に求められる教育内容や指導方法の改善の方向性も十分勘案しつつ、現在の児童数の下で、具体的にどのような教育上の課題があるかについて総合的な観点から分析を行い、保護者や地域住民と共通理解を図りながら学校統合の適否についてさらに考える必要があるとも思います。統合後に新しい出会い、新たな関係づくりに直面し人間関係がうまくいけば良いですが全てがそうなるとは限りません。校区が広域化し、従来とは異なる通学方法や時間に適応せざるを得ない場面もあります。大人が思う以上に子どもたちには大きな影響があるでしょう。学校統廃合に際して、子どもたちは何を見て、何を感じ、何を思うのか。少し子どもたちの声に耳を傾けてみる必要があると感じます。

(統合には必ずPTA・地域・教育委員会の合意が必要事項となっている)

中本自治会 交流会

1月28日(日)の11時より、振興センター2階大会議場にて4年ぶりとなる中本自治会の交流会が行われました。

総勢20名が3テーブルに分かれ、昼食をとりながらの歓談や自己紹介で和やかに始まりました。この日は天候にも恵まれ、明るく暖かな一日となり、この後のカラオケ、ラッキー抽選会、ビンゴゲーム、輪投げなどのお楽しみ会も大いに盛り上がり笑顔で久方ぶりの交流が図れたそうです。

近くで暮らしていても仕事や時間帯の違いなどで話す機会の少ない方や、新しく入居された方【藤井さんご一家(岩月)】とも親睦を深め、楽しく賑やかな時間が過ごせたようです。

今回はコロナ明けで残念ながら今までで最も参加者が少なく、今後は声を掛け合って参加者を増やそうと話し合いも行われたようでした。

中本の皆さん、次回はお弁当が少し豪華になるようなので、是非参加してみてください！



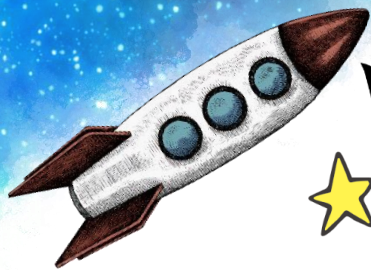

We ♥ 地元

パッチワーク教室より 素敵な壁掛け展示中

竹岡喜代子さん(明善)が半年がかりで制作された作品です。120×140 の大作。集会室前の壁にて3月7日まで展示していますのでご来館の際は是非見学してみてください(^^)縫い目がすっごくきれいで感動しますよ!!



蘇羅比古神社大鳥居付近の 竹林の整備・再生事業

あんしん12月号にて蘇羅比古神社の大鳥居や参道脇にある竹林の整備を行うとお伝えしていましたが、その活動が地域の協力を得て始動しました。まずは大量に埋まっているゴミの回収からスタートしたそうですが、おもいのほか腐葉土の中にゴミが埋まっていたため掘り返しては空き缶などのゴミが出てきてなかなか進めず骨の折れる作業が続いたようです。



1月21日(日)の作業



2月3日(土)・2月4日(日)の作業

朽ちた竹が撤去され明るくとても晴れやかになっています。



Before



After

次回は
2月23日(祝)
9:00開始

さようなら・・・ラスカル

ネコが悪さをするのでキャットフードを餌に捕まえようと檻を設置したところ、次の日に入っていたのはアライグマだったようです。丸々お太りになったアライグマで可愛かったのですが、この子も害獣として指名手配されているので速やかに天に召していただいたそうです。



みかん工作

冬に食べると思ったらみかんですかね。



住民告知端末を利用したページング放送の推進

《市役所 行政管理課広報統計係より周知のお願い》

現在、地域でのお知らせ等にページング放送を利用していますが、さらに活用してもらいたいということで市役所より案内がありましたのでお伝えします。

ページング放送とは住民告知端末を利用し、自治振興区や自治会などの単位で地域の方に必要事項の放送ができるサービスです。

住民告知端末につながっている電話機から放送することができます。

【イベントの開催、中止やお知らせなど地域の情報を放送できます】

ページング放送ができる団体

自治振興区
各自治会(支部)

放送時間(次の時間を除く任意の時間)

- ① 市の定時放送の時間帯(6:30/20:00)
- ② 深夜(22:10/翌朝5:00)



各自治会でその地区のみで放送しようと思われれば、自治会で1人代表者の方に事前放送従事者登録の手続きを行ってもらう必要があります。

詳しくは行政管理課広報統計係 (0824)73-1159 までお問い合わせください。

訂正とお詫び

- ・1月号の鈴木三重賞受賞の紹介において、中国新聞に掲載されていた日の記載が抜けておりました。正しくは1月7日(日)の新聞です。
- ・スマートフォン講習会の日付において開始時間に誤りがありました。正しくは13:00からでした。

記載ミスによりご迷惑をおかけして申し訳ありませんでした。

お助けネット

送迎 2件
PC操作 1件

(2024年1月16日~2月15日まで)

おくりもの

次の方より本村地区社会福祉協議会へご寄付をいただきました

香典返し

【野谷】山口 慎一郎 様 / 【故】山口 琴江 様

ありがとうございました。大切に使用させていただきます。

編集後記

朝と夜の冷え込みはきびしいく寒いままですが、日中は晴れば暖かさの感じられる時間が増えてきました。今年は雪が降ることも少なく暖冬のため春が早く来そうですね。暖かい地域ではすでに菜の花が満開、梅や桃の花も咲きそろっている見頃の状態で、観光客が一足早い春を感じるために旅行へ出掛けているとニュースで報道されていました。私たちの地域では花粉と戦う時期、種まきの準備に追われる時期、田耕こしを始める時期というのが春の始まりのイメージですが(笑)

振興区では今年はお花見をしようと計画中です。地域の方々と花を愛で春を感じつつ楽しく語らおう！を口実に、花より団子でおいしいお弁当にお酒を堪能してもらおうという席です(半分冗談です^^)是非、多くの方に参加いただければと思いますので、頭の片隅にでも置いておいてもらえたらと思います。詳しくは来月号でお伝えしますので情報をお待ちください。